

INFORME DE GESTIÓN DE PROYECTOS



AÑO 2020

1. ¿QUIÉNES SOMOS?	4
2. LINEAMIENTOS ESTRATÉGICOS	4
2.1 Misión	4
2.2 Visión.....	4
3. NUESTRO EQUIPO	4
3.1 Equipo Directivo de Paisajes Rurales	4
3.2 Organigrama.....	5
3.3 Equipo Técnico Consultor y Asesor.....	5
3.4 Apoyos Locales Proyectos.....	5
4. NUESTROS SERVICIOS	6
5. NUESTROS PROYECTOS	7
5.1 EJECUTADOS.....	7
Implementación de estrategias de rehabilitación de microhábitats y modos de vida en La Mojana.....	10
Biodiversidad en Ecosistemas Secos de Colombia.....	12
Elaboración y/o complementación de estrategias Complementarias de Conservación (ECC), registro de Reservas Naturales de la Sociedad Civil (RNSC) y desarrollo de los planes de manejo para las RNSC en el marco del proyecto PNUD Bosque seco Tropical (BsT)......	12
Formulación del PICF II según resolución 2289 de 2009.....	12
Ajuste cartográfico de las bases técnicas para la zonificación ambiental a escala 100k (Fase III) para once (11) unidades supramunicipales USMPDET con participación de las Corporaciones Autónomas Regionales (CAR´S) y los ejercicios comunitarios pilotos, incorporando información regional y local, ajustando directrices de uso (medidas de manejo) especialmente en la franja estabilizadora y AEIA.	13
Invemar	14
Mojana Clima y Vida.....	14
5.3 EN EJECUCIÓN	15
5.3.1 Programa Riqueza Natural	15
5.3.2. Programa De Desarrollo y Paz Del Cesar- PDP	19
5.3.3. Instituto de Investigaciones Marinas y Costeras-INVEMAR	20
5.3.4. Celsia	20
6. EJECUCIÓN INGRESOS Y GASTOS PROYECTOS 2020	21

6.1 Ejecución Convenios -----	21
6.2 Ejecución Contratos-----	21
7. NUESTROS ALIADOS-----	22
8. NUESTRAS SEDES -----	23
9. NUESTROS MEDIOS DE COMUNICACIÓN-----	24

1. ¿QUIÉNES SOMOS?

La Corporación Paisajes Rurales es una organización sin ánimo de lucro, liderada por profesionales de amplia experiencia en el diseño y desarrollo de proyectos de conservación, manejo y restauración de paisajes naturales y transformados bajo un enfoque de ecología del paisaje y de desarrollo ambientalmente sustentable.

2. LINEAMIENTOS ESTRATÉGICOS

2.1 Misión

Diseñar y gestionar eficientemente iniciativas y proyectos de desarrollo sustentable, propiciando un manejo integral de los recursos naturales, para su recuperación y conservación, contribuyendo al mejoramiento de la calidad de vida de las comunidades.

2.2 Visión

Ser una organización innovadora que aporte con iniciativas locales, regionales y nacionales en pro de un desarrollo territorial amigable con la naturaleza y sus servicios ecosistémicos al mejoramiento de la calidad de vida de las comunidades, a través de estrategias que involucren la gestión, formación, extensión, investigación; promoviendo su participación en la recuperación de las condiciones de su entorno.

3. NUESTRO EQUIPO

3.1 Equipo Directivo de Paisajes Rurales

Gustavo Javier Guerra

Director Administrativo y de Gestión

Ingeniero Forestal y Especialista en Derecho Administrativo

Experto en proyectos de desarrollo rural, implementación de HMP y diseño de Viveros para la Conservación.

Fabio H. Lozano Zambrano

Director de Proyectos

Entomólogo Y Máster En Biología

Experto en proyectos de planeación de paisajes rurales para conservación y restauración.

3.2 Organigrama

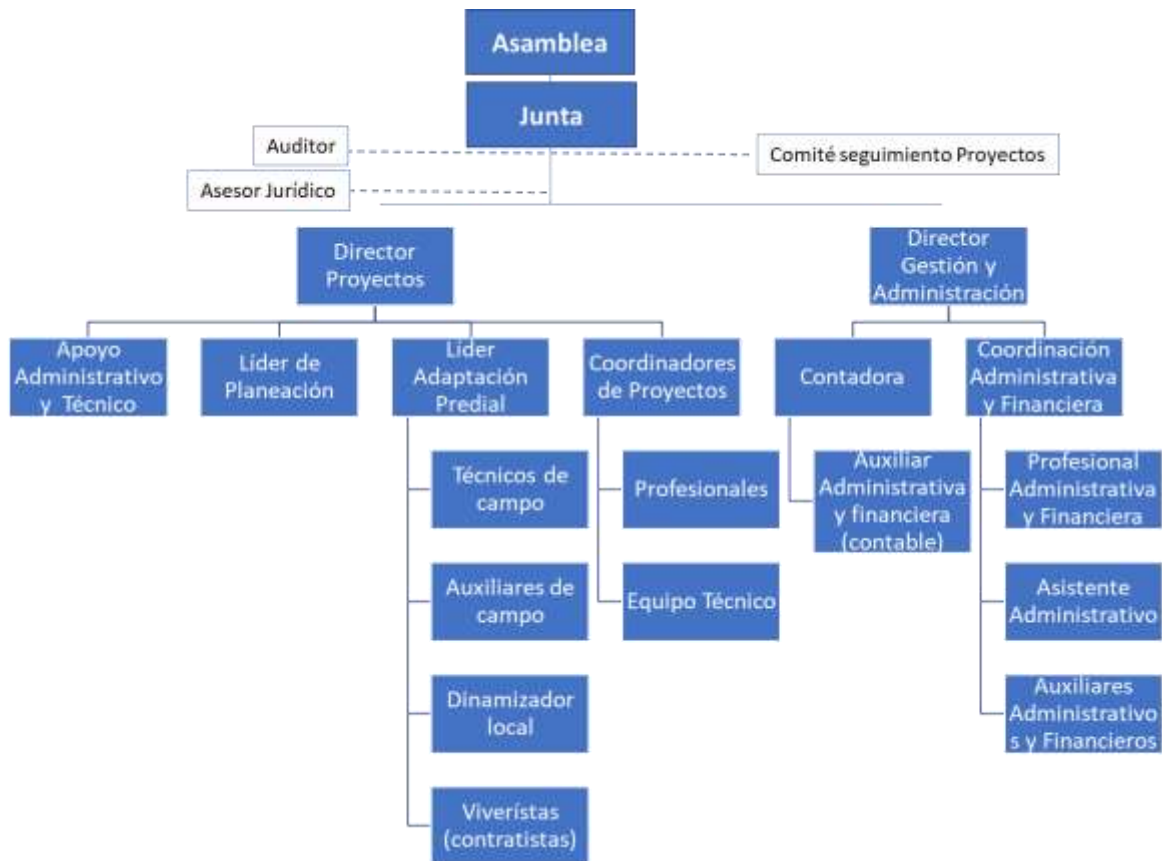

3.3 Equipo Técnico Consultor y Asesor

La Corporación cuenta con un equipo técnico de consultores en diferentes especialidades, que apoyan la ejecución de proyectos y servicios. Entre ellos, Ingenieros Agrónomos, Biólogos, Ingenieros Forestales, entre otros, con estudios de especialización y maestría, y una reconocida experiencia en temas como flora, fauna, viveros, conservación, restauración, servicios ecosistémicos y sistemas de información geográfica.

3.4 Apoyos Locales Proyectos

En nuestras zonas de trabajo, contamos con personal técnico de apoyo que reside en las mismas, brindando oportunidades de trabajo locales. Este personal de apoyo permite en primera instancia fortalecer las relaciones con las comunidades de las zonas, dinamizar los procesos de producción en viveros, apoyar todas las actividades de implementación y realizar seguimiento permanente a los avances.

4. NUESTROS SERVICIOS

La Corporación Paisajes Rurales diseña, asesora o lidera el desarrollo e implementación de proyectos y programas de conservación y/o restauración en Paisajes Rurales. Las líneas estratégicas principales son:

- Planeación de los paisajes rurales para la identificación de áreas prioritarias para la recuperación y protección de servicios ecosistémicos a través de la implementación de herramientas de manejo del paisaje HMP.
- Realización de caracterizaciones biológicas rápidas que permiten definir línea base de flora nativa para proyectos de conservación y restauración y monitoreo de la eficacia de herramientas de manejo para la conservación.
- Diseño y establecimiento de “Viveros para la Conservación” con énfasis en la recuperación de flora nativa como componente principal en el desarrollo de proyectos y programas de restauración de ecosistemas.
- Diseño, negociación, concertación e implementación de Herramientas de Manejo del Paisaje, para la recuperación de servicios ecosistémicos en predios privados con enfoque de planeación a escala de paisaje.
- Diseño, asesoría, capacitación y realización de procesos de restauración de hábitats en paisajes transformados.
- Desarrollo de procesos formales y no formales de capacitación y sensibilización en formato de Cursos, Talleres Teórico-Prácticos y Giras, como apoyo a proyectos de conservación y restauración.

5. NUESTROS PROYECTOS

5.1 EJECUTADOS

Socio	Objeto general	Valor	Año de ejecución
Instituto de Investigación de Recursos Biológicos Alexander von Humboldt	Implementar HMP en la zona de reserva forestal Laguna Pedro Palo – Cerro Manjuí y sitios priorizados en el distrito de manejo integrado Cuchilla Peñas Blancas y El Subia, Cundinamarca.	\$137.020.000	2009
Fondo Natural Patrimonio	Continuidad a la orientación técnica para la conceptualización de la propuesta del Mosaico The Peak, impulsar técnicamente los procesos de restauración de la cobertura vegetal en la microcuenca de Bottom House y mecanismos e instrumentos a la implementación de tres (3) corredores de conservación del bosque andino en las microcuencas que conforman el Mosaico río Cariaco y quebradas Zaragoza y El Guabal.	\$34.550.000	2009
Unión Temporal Mosaico Consacá – Guabal – Zaragoza	Continuidad a la orientación técnica para la conceptualización de la propuesta del Mosaico en el área aledaña al Santuario de Flora y Fauna Galeras, y mecanismos e instrumentos para la implementación de tres (3) corredores de conservación del bosque andino en las microcuencas que conforman el Mosaico río Cariaco y quebradas Zaragoza y El Guabal.	\$20.000.000	2009
Fundación Lazos de Calandaima	Ejecutar la primera fase del proyecto “Estrategia de conservación, restauración e incremento de la regulación hídrica en la cuenca de la quebrada Campos y el sector de Mesa de Yeguas (Anapoima)	\$18.000.000	2010
Fondo Natural Patrimonio	Asesoría y seguimiento para el establecimiento de los corredores de conservación del Mosaico Consacá-Yacuanquer y formación del equipo de la Unión Temporal, así como de asesoría y seguimiento a las acciones de recuperación ambiental para la recuperación de la microcuenca de Casa Baja en el mosaico The Peak.	\$50.000.000	2010
Fundación Pro Sierra	Asesoría y seguimiento al proceso de producción de plantas nativas y el	\$95.120.000	2010

	establecimiento de los viveros en el Plan de Compensación Forestal por Sustracción de la Serranía del Perijá.		
Empresa de Energía del Pacífico – EPSA	Monitoreos de Fauna y Flora, en las áreas de compensación forestal, y seguimiento de los planes de manejo ambiental de los proyectos Centrales Hidroeléctricas Alto Tuluá 800 y Bajo Tuluá 1440.	\$90.051.048	2011 – 2013
Fondo Patrimonio Natural	Asesoría en campo y orientación para las acciones finales de conservación e interpretación ambiental en el Mosaico de Consacá y The Peak.	\$33.600.000	2011 – 2012
Fundación Prosierra Nevada de Santa Marta	Realizar un proceso de asesoría y construcción del documento técnico para la reforestación en el marco del PGCF de la Empresa CNR en Tucuy y Sororia.	\$51.050.000	2011
Fondo Patrimonio Natural	Desarrollar el diseño y fase inicial de implementación de las HMP en el marco del convenio 029 de 2011 firmado entre Coralina y Patrimonio Natural, específicamente en las acciones relacionadas con Viveros y HMP.	\$16.080.000	2012
Fundación Prosierra Nevada de Santa Marta	Elaborar de manera conjunta los documentos técnicos en el componente de Reforestación – Restauración que aporten al diseño del Programa de Compensación Forestal (PCF) en el Cesar para las Empresas C.I. Prodeco y Operación Conjunta La Jagua.	\$109.450.000	2012
Fondo Patrimonio Natural	Desarrollar una estrategia de conservación de la biodiversidad a través de la restitución de la conectividad estructural de las áreas protegidas y de los fragmentos de bosque andino y sub andino en la región del Guavio que permitan consolidar corredores de conservación.	\$29.998.000	2012
Fondo Patrimonio Natural	Desarrollar el diseño y fase de implementación de las HMP para contrarrestar o mitigar fenómenos de erosión en zonas aledañas a los arroyos “Gullies” de la Isla de Providencia, con énfasis en la cuenca de Bottom House y Fresh Water Bay”.	\$29.500.000	2012
Instituto de Investigación de Recursos Biológicos	Coordinar el convenio entre la CVC y el Instituto Humboldt para aunar esfuerzos técnicos, económicos y humanos para diseñar estrategias de conservación y	\$406.800.000	2013

Alexander von Humboldt	restauración a escala de cuenca 1:100.000 que oriente la priorización de las intervenciones a escala local para la implementación de las HMP en 18 cuencas del Valle del Cauca y realizar el ajuste al Plan de Acción en Biodiversidad”.		
Programa de Naciones Unidas para el Desarrollo (PNUD)	Fortalecer las capacidades técnicas institucionales de la CPR para el conocimiento de las particularidades biológicas, socioculturales e institucionales de los ecosistemas secos y mejoramiento del abordaje de la planeación a escala de paisaje, que contribuya a la conservación de la biodiversidad y sus servicios ecosistémicos en las cuencas de los ríos Cañas (Dibulla - Guajira), Garupal (Valledupar – Cesar) y Arroyo Grande (San Juan Nepomuceno – Bolívar).	\$285.000.000	2014
Empresa de Energía del Pacífico – EPSA	Monitoreos de Fauna y Flora, en las áreas de compensación forestal, y seguimiento de los respectivos planes de manejo ambiental de los proyectos Centrales Hidroeléctricas Calima, Anchicayá, Prado y Cucuana.	\$271.780.533	2015 – 2016
Programa de Naciones Unidas – PNUD y Corporación Autónoma Regional de Nariño (CORPONARIÑO)	Establecer el estado de funciones ecosistémicas y sus presiones en la zona de Cumbitara, La Llanada y Los Andes Sotomayor (Nariño) para la definición de una figura de conservación y aportar al avance en la recuperación de áreas que soportan servicios ecosistémicos en las zonas de bosque seco tropical.	USD 97.392	2016-2017
Programa de Naciones Unidas – PNUD y Ministerio del Medio Ambiente y Desarrollo Sostenible (MADS)	Consolidar aportes en el proceso de construcción de la zonificación ambiental para municipios priorizados en el marco de los acuerdos de paz de La Habana.	USD 151.565	2016-2017
Programa de Naciones Unidas – PNUD y Corporación Autónoma Regional del Río Grande de la Magdalena (CORMAGDALENA).	Restaurar (implementar HMP), contribuyendo a la recuperación y conservación de servicios ecosistémicos en microcuencas focalizadas de las subzonas del río Aipe y río Chenche (Huila) y de directos al Magdalena entre ríos Cabrera y Sumapaz (Tolima) de la Zona Hidrográfica Alto Magdalena y microcuencas focalizadas de las subzonas del Canal del Dique y directos al bajo	USD 335.684	2016-2017

	Magdalena entre Plato y Calamar (San Jacinto y San Juan Nepomuceno, Bolívar) de la Zona Hidrográfica Bajo Magdalena.		
Ingenio Providencia	Desarrollo de una línea base para la gestión ambiental del predio la Betulia-pinares.	\$ 70.025.753	2017
Implementación de estrategias de rehabilitación de microhábitats y modos de vida en La Mojana	Aunar esfuerzos técnicos, administrativos y financieros, para realizar el diseño e implementación de estrategias de restauración de socio-ecosistemas anfibios, en los municipios de Ayapel, San Marcos y San Benito Abad.	\$ 1'180.666.152	2018
Monitoreo de fauna y flora en áreas de influencia de la Centrales Hidroeléctricas Calima, Río Frío y Cucuana	Realizar el monitoreo de flora y fauna de la Central Hidroeléctrica de Calima en cumplimiento al Plan de Manejo Ambiental y realizar los monitoreos de flora y fauna, fase II plan de monitoreo y seguimiento componente Biótico de la Central Hidroeléctrica Cucuana.	\$ 721.654.151	2018
Zonificación ambiental para 202 Municipios en el marco de los Acuerdos de La Habana.	Desarrollar de las Bases Técnicas para la zonificación ambiental a escala 100K para 202 Municipios: 108 Municipios Fase I y 94 Municipios Fase II para consolidar 17 unidades supramunicipales USMPDT (incluyendo Sumapaz) como contribución a la zonificación ambiental participativa indicada en el punto 1.1.10 de los Acuerdos de La Habana.	USD 184.712.	2018
Rediseño y Actualización del Programa Integral de Compensación Forestal (PICF)	Rediseñar y actualizar el Programa Integral de Compensación Forestal (PICF), para el mantenimiento y mejoramiento de la oferta de Servicios Ecosistémicos, a través de la implementación de las medidas de compensación en el área potencial concertada con las Autoridades Ambientales en el Departamento del Cesar.	\$ 726.003.342	2018
Documentación respuesta AUTO No. 990 de 2018	Documentar la respuesta al auto no. 090 de 2018 emitido por la Autoridad Nacional de Licencias Ambientales	\$ 102.857.239	2018

	<p>(ANLA) al grupo PRODECO, en lo relacionado a la información complementaria para el Plan Integral de Compensación Forestal (PICF) de la Serranía del Perijá y valle del río Cesar bajo los parámetros definidos y concertados con el grupo PRODECO.</p>		
--	---	--	--

<p>Biodiversidad en Ecosistemas Secos de Colombia</p>	<p>Acuerdo de cooperación para desarrollar el componente II del proyecto: “Uso sostenible y conservación de la biodiversidad en ecosistemas secos para garantizar el flujo de los servicios ecosistémicos y mitigar procesos de deforestación y desertificación”</p>	<p>USD 2.737.400.</p>	<p>2019</p>
<p>Elaboración y/o complementación de estrategias Complementarias de Conservación (ECC), registro de Reservas Naturales de la Sociedad Civil (RNSC) y desarrollo de los planes de manejo para las RNSC en el marco del proyecto PNUD Bosque seco Tropical (BsT).</p>	<p>Elaborar y/o complementar estrategias complementarias de conservación, registro de RNSC entre Guardianes del Bosque Seco y desarrollo de los planes de manejo para las RNSC en el marco del proyecto “Uso sostenible y conservación de la biodiversidad en ecosistemas secos para garantizar el flujo de los servicios ecosistémicos y mitigar procesos de deforestación y desertificación”.</p>	<p>USD 153.128</p>	<p>2019</p>
<p>Formulación del PICF II según resolución 2289 de 2009</p>	<p>Apoyar al Grupo Prodeco en la formulación y estructuración de un Programa de compensación en la Serranía del Perijá (Cesar), para el cumplimiento de la resolución 2289 de 2009 del Ministerio de Ambiente y según los lineamientos que presentan, a ser concertado con Corpocesar y aprobado por el Ministerio de Medio Ambiente y Desarrollo Sostenible (MADS).</p>	<p>\$ 162.715.114</p>	<p>2019</p>

<p>Ajuste cartográfico de las bases técnicas para la zonificación ambiental a escala 100k (Fase III) para once (11) unidades supramunicipales USMPDET con participación de las Corporaciones Autónomas Regionales (CAR'S) y los ejercicios comunitarios pilotos, incorporando información regional y local, ajustando directrices de uso (medidas de manejo) especialmente en la franja estabilizadora y AEIA.</p>	<p>Identificar los sitios con valor de conservación y recuperación de servicios ecosistémicos que aporten a los procesos de planeación en los paisajes rurales en ecosistemas secos, en la Fase III de la zonificación ambiental para el posconflicto, con el fin aportar en la implementación del acuerdo de paz, y la elaboración de los planes de manejo de las áreas protegidas regionales, acuerdos de conservación y/o estrategias complementarias de conservación del bosque gestionadas por el proyecto.</p>	<p>USD 89.071</p>	<p>2019</p>
--	--	-------------------	-------------

Invemar	Aunar esfuerzos técnicos y económicos para fomentar rehabilitación progresiva del paisaje localizado en la desembocadura del río Toribio, mediante el trabajo cooperativo para alcanzar las metas de las líneas de acción de “Gobernanza y Fortalecimiento de Capacidades Locales”, Adaptación y Manejo del Paisaje” y “Monitoreo” propuestas en el marco del proyecto “implementación de lineamientos para la Restauración del Ecosistema de Manglar de la Desembocadura del Río Toribio, (magdalena)”.	\$292.525.763	2020
Mojana Clima y Vida	Alcanzar las metas del proyecto mediante la exitosa implementación de actividades y el logro de los objetivos a entregar.	\$ 1.003.833.270	2020

5.3 EN EJECUCIÓN

5.3.1 Programa Riqueza Natural

Socio Estratégico: Agencia para el Desarrollo Internacional de Estados Unidos y Chemonics Internacional.

Otras instituciones participantes: Instituciones colombianas de reconocido prestigio, expertas en integrar el desarrollo sostenible con la conservación de la biodiversidad en los territorios, Centro Internacional de Agricultura Tropical (CIAT), Ecología, economía y ética asesorías (E3), Instituto Humboldt y Fundación La Palmita.

Nuestro equipo

Lo conforman principalmente instituciones colombianas, de reconocido prestigio, expertas en integrar el desarrollo sostenible con la conservación de la biodiversidad en los territorios.



¿Con quiénes trabajamos?

- Entidades de gobierno: Ministerio de Ambiente y Desarrollo Sostenible, Ministerio de Agricultura y Desarrollo Rural, Parques Nacionales Naturales de Colombia, Agencia de Renovación del Territorio, corporaciones autónomas regionales, gobernaciones y alcaldías
- Comunidades indígenas, afrocolombianas y campesinas
- Sector privado, gremios y la sociedad civil

Objetivo: Promover la conservación de la biodiversidad a través del aumento del área bajo protección legal y fortalecimiento de su gestión y financiación; incentivar a las partes interesadas (incluido el sector privado), para identificar y capturar los beneficios económicos y sociales de la conservación de la biodiversidad en los corredores de conservación objetivo y fortalecer y aumentar la capacidad de implementar leyes, reglamentos y procedimientos que permitan al gobierno de Colombia incorporar áreas de conservación prioritaria en la planificación y gestión del uso del suelo.

Las estrategias de implementación



Principales resultados esperados



Presupuesto Total: \$ 3'694.148.979.

Periodo de Ejecución: 2017 – 2021.

Descripción:

Riqueza Natural es un programa de cinco años, financiado por la Agencia de los Estados Unidos para el Desarrollo Internacional (USAID). Que apoya al Gobierno de Colombia en el cumplimiento de las metas de conservación y de un desarrollo rural integral sostenible para lograr una paz estable y duradera.

El Programa trabajará con entidades de gobierno: Ministerio de Ambiente y Desarrollo Sostenible, Ministerio de Agricultura y Desarrollo Rural, Parques Nacionales Naturales de Colombia, Agencia de Renovación del Territorio, Corporaciones Autónomas Regionales, Gobernaciones y Alcaldías. En lo regional

trabajará con el sector privado, gremios y la sociedad civil y en lo local con comunidades indígenas, afrocolombianas y campesinas.

Sobre las áreas de trabajo, se cuenta con un enfoque paisajístico que se ocupa de los diversos y frecuentemente competitivos aspectos de la conservación y el desarrollo, así como de los complejos impactos sociales, económicos y políticos sobre el uso de la tierra y los esfuerzos de conservación. Se implementarán actividades a través de los tres objetivos en cada Paisaje de Conservación para evitar intervenciones dispersas o aisladas. Sobre la base de los criterios de selección desarrollados en colaboración con los socios locales de ejecución del Programa las actividades se implementarán en los siguientes tres Paisajes de Conservación: Dos (2) en la región CARIBE (Bosque seco tropical del piedemonte sur de la Sierra Nevada de Santa Marta y oriente del piedemonte de la Serranía del Perijá y Bosque seco tropical de los Montes de María) y uno en la ORINOQUIA: Sabanas inundables, bosques riparios y de galería y humedales de Casanare y selvas transicionales de Cumaribo, Vichada.

Los principales resultados esperados del Programa Riqueza Natural son:

- 76.000 hectáreas bajo un mejor manejo
- US\$18 millones de recursos apalancados y/o movilizados para potencializar la conservación de la biodiversidad
- 4000 personas con beneficios económicos y sociales mejorados
- 42 mecanismos voluntarios o regulados para incentivar la participación del sector privado y actores locales para la conservación de la biodiversidad
- 75 normas, políticas e instrumentos de planificación que incorporan las áreas prioritarias de conservación y mitigan sus principales amenazas
- 65 grupos de productores y/o comunidades locales adoptan prácticas agrarias sostenibles

El papel de la Corporación Paisajes Rurales en el marco del Programa Riqueza Natural será apoyar las actividades a través de los tres objetivos de Riqueza Natural en el Paisaje de Conservación de Montes de María (PdC MM) y el Paisaje de Conservación de la Sierra Nevada de Santa Marta-Oriental y el Piedemonte de Perijá (PdC SNSM-PP), incluyendo extensión comunitaria, la socialización del proyecto, la motivación y el acompañamiento a propietarios para el registro de Reservas Naturales de la Sociedad Civil (RNSC), coordinación de las comunidades u organizaciones locales para que reciban donaciones o subcontratos para acciones de restauración ecológica del Bosque Seco Tropical (BST) y apoyo y acompañamiento para el desarrollo de cadenas de valor sostenibles y empresas comunitarias verdes.

Principales Resultados 2018

- Preámbulo para declaratoria de al menos 3 (tres) áreas protegidas (APs) regionales en los paisajes del Caribe.

- Reporte de avance de la estrategia de socialización de las RNSC en el paisaje SNSM-PP.
- Reporte de avance para la estrategia de socialización de las RNSCs en el paisaje de Montes de María.
- Reporte de resumen del fortalecimiento de la capacidad de gestión de la mesa del Sistema Departamental de Áreas Protegidas (SIDAP) en el paisaje SNSM-PP.
- Resumen de actores, modelos y estrategias de restauración ecológica en el paisaje SNSM-PP.
- Resumen de actores, modelos y estrategias de restauración en el paisaje de Montes de María.
- Plan de acción de fortalecimiento de la capacidad de gestión de al menos dos (2) instancias interinstitucionales.
- Componente de Diagnóstico del Plan de Manejo para PNR Los Besotes actualizado.
- Reporte de resumen de los modelos de restauración/ rehabilitación ecológica para los corredores de conservación en el Caribe.
- Reporte de diagnóstico para la fase 1 de la ruta declaratoria de al menos dos (2) APs y propuesta de Plan de Manejo para Reserva Forestal Protectora (RFP) Coraza actualizado.
- Copias de los primeros cinco (5) de diez (10) Planes de Manejo de RNSCs.
- Reporte de fortalecimiento de la capacidad de gestión de al menos dos (2) instancias interinstitucionales.
- Reporte de recomendaciones para las herramientas para la gestión operativa de APs.
- Una (1) propuesta técnica (la primera de tres) de un proyecto piloto en el marco de acuerdos entre el sector privado, público y propietario(s) bajo mecanismos voluntarios y/o regulados.
- Reporte de nuevas áreas con potencial de declaratoria para Año fiscal 2019 (AF19).
- Copias de resoluciones del registro de al menos diez (10) RNSC registradas con un total de al menos 200 hectáreas.
- Copias de cinco (5) propuestas técnicas para solicitar financiamiento para planes de manejo de AP.
- Informe de validación en campo de cartografía de coberturas de corredores de conservación en los paisajes del Caribe.
- Copias de los cinco (5) restantes Planes de Manejo de RNSC de un total de diez (10).
- Copias de los componentes actualizados de Ordenamiento y Programático para el Plan de Manejo de APs para PNR Los Besotes.
- Dos (2) propuestas técnicas (la segunda y la tercera de tres) de un proyecto piloto en el marco de acuerdos entre el sector privado, público y propietario(s) bajo mecanismos voluntarios y/o regulados.

5.3.2. Programa De Desarrollo y Paz Del Cesar- PDP

Socio Estratégico: Grupo Prodeco (Sociedades C.I. Prodeco S.A., Carbones de la Jagua S.A., Consorcio Minero Unido S.A. y Carbones del Tesoro S.A.)

Objetivo: Prestación de servicios por parte de la Corporación Paisajes Rurales-CPR a favor de la Corporación Desarrollo y Paz del Cesar-PDPC consiste en la ejecución de actividades necesarias para llevar a cabo el componente técnico de la primera fase, denominada aprestamiento para la generación de acuerdos de conservación en el marco del Programa Integral de compensación forestal-PICF

Presupuesto Total: \$1.376.760.120

Periodo de Ejecución: 2020 - 2021

Descripción: Contrato de prestación de servicios para la ejecución de la fase de aprestamiento y generación de acuerdos de conservación en el marco PICF celebrando entre la corporación desarrollo y paz del cesar y la corporación paisajes rurales.

En el año 2017 las Empresas y el PDPC suscribieron un contrato de prestación de servicios para el levantamiento y sistematización de la información social y la actualización de la información técnica preliminar requerida para la estructuración del Programa Integral de Compensación Forestal (PICF) con el propósito de, desde una perspectiva que integre lo técnico y lo social, diseñar y ejecutar la estrategia para el mantenimiento y mejoramiento de la oferta de servicios Eco-sistémicos, junto con el diseño metodológico de intervención en el área socioeconómica y un plan de trabajo para iniciar la primera fase propuesta en el PICF para el diseño y socialización del programa y la formalización de los acuerdos y contratos que de ello se deriven. Para este caso concreto, el PDPC contrató a la CPR con el objetivo de realizar la actualización de la información y alcances técnicos para la estructuración y el rediseño del Programa Integral de Compensación Forestal PICF.

En diciembre de 2019, las empresas y el PDPC suscribieron un contrato que tiene por objeto la prestación de servicios por parte de PDPC consistentes en la ejecución de las actividades que comprenden la Fase 1. Aprestamiento del PICF y generación de acuerdos de conservación en el marco del PICF.

En este marco y para responder al objeto de interés de las empresas mineras comprometidas con las obligaciones y compensación en el Cesar, el PDPC han decidido contratar a la Corporación Paisajes Rurales, organización no gubernamental con sede operativa en el caribe colombiano, que presenta el soporte institucional y la experiencia para responder por los procesos, productos y actividades que se requieren para dinamizar y lograr los alcances técnicos de la

fase 1 de aprestamiento y para la generación de acuerdos de conservación en el marco PICF.

5.3.3. Instituto de Investigaciones Marinas y Costeras-INVEMAR

Objetivo: Aunar esfuerzos técnicos y económicos para fomentar rehabilitación progresiva del paisaje localizado en la desembocadura del río Toribio, mediante el trabajo cooperativo para alcanzar las metas de las líneas de acción de “Gobernanza y Fortalecimiento de Capacidades Locales”, Adaptación y Manejo del Paisaje” y “Monitoreo” propuestas en el marco del proyecto “implementación de lineamientos para la Restauración del Ecosistema de Manglar de la Desembocadura del Río Toribio, (magdalena)”.

Presupuesto Total: \$292.525.763

Periodo de Ejecución: 2019 – 2022

Descripción: INVEMAR en el marco de sus funciones viene adelantando procesos de investigación para formular e implementar estrategias que permitan asistir en la recuperación de los ambientes marinos y costeros que han sido degradados. Para fortalecer estos procesos, se suscribió el convenio de Cooperación No. 005 de 2019 celebrado entre INVEMAR Y SOCIEDAD PORTUARIA PUERTO NUEVO S.A., con el cual se ha iniciado el desarrollo de las estrategias y acciones que buscan avanzar en la generación de insumos técnicos para la restauración de manglares y ecosistemas asociados, así como la implementación de acciones de restauración particularmente para la desembocadura de Río Toribio.

5.3.4. Celsia

Objetivo: Presentación de los servicios de i) Monitoreo de flora y fauna de la Central Hidroeléctrica de Calima en cumplimiento al Plan de Manejo Ambiental ii) Monitoreos de Flora y Fauna y análisis de cobertura multitemporal y Ruta de intervención restauración ecológica de la Central Hidroeléctrica de Río Frio iv) Monitoreo Poblacional flora y fauna AID de la central Hidroeléctrica Prado, incluyendo el GDB, elaboración fichas ICA para central Hidroeléctrica de Prado.

Presupuesto Total: \$1.496.997.899

Periodo de Ejecución: 2019 – 2022

Descripción: Siembra de 43.000 Árboles sembrados en los predios Nima (Palмира), Madroñal (Calima) y en Roldanillo.
Aislamiento 0.08 km de aislamiento.

Transporte de material vegetal hasta los sitios de siembra:
asistencia técnica y gestión social.
AIU

6. EJECUCIÓN INGRESOS Y GASTOS PROYECTOS 2020

6.1 Ejecución Convenios

CONVENIO	Recursos recibidos (*)	Gastos	% Ejecución
ACUERDO PNUD	850,131,001	817,559,622	96.17%
CHEMONICS	906,028,605	662,263,242	73.10%
MOJANA CLIMA Y VIDA	853,258,280	591,687,877	69.34%
INVEMAR	37,687,830	73,194,098	194.21%
TOTAL	2,647,105,716	2,144,704,839	432.82%

6.2 Ejecución Contratos

CONTRATO	Presupuesto	Gastos	% Ejecución
REVERDEC	1,407,644,871	1,248,806,875	88.72%
PDP	1,248,806,875	238,202,461	19.07%
EPSA	529,348,806	201,839,788	38.13%
TOTAL	3,185,800,552	1,688,849,124	145.92%

7. NUESTROS ALIADOS



50
AÑOS

Al servicio de las personas y las naciones.

Programa de las Naciones Unidas para el Desarrollo



Instituto de Investigación de Recursos Biológicos Alexander von Humboldt



Fondo Patrimonio Natural



Ministerio de Ambiente y Desarrollo Sostenible



Corponariño



Corporación Autónoma del Magdalena



Santuario de Flora y Fauna Los Colorados



Corporación Autónoma Regional de La Guajira



Alcaldía del Municipio de Aipe, Huila



Corporación Autónoma Regional del Valle del Cauca



Corporación Autónoma Regional del Alto Magdalena



Corporación Autónoma Regional del Tolima



Corporación Autónoma Regional del Canal del Dique



Corporación Autónoma Regional del Cesar



Empresa de energía del pacífico



Agencia para el Desarrollo Intenacional de Estados Unidos
Chemonics Intenacional
Programa Riqueza Natural



Programa de Desarrollo y Paz del Cesar



8. NUESTRAS SEDES

- Palmira
Carrera 25 No. 57-25 las Mercedes
(2) 4850497 - 320 7678954
- SANTA MARTA
Calle 24 No. 2 66 Oficina 808
(5) 4395140 – 320 7677840

9. NUESTROS MEDIOS DE COMUNICACIÓN

Página Web: www.paisajesrurales.com



paisajesrurales



Corporación Paisajes Rurales



@PaisajesRurales